

西清續鑑甲編

西清續鑑甲編卷十五目錄

盤

周

齊侯盤有銘

正叔盤有銘

毛叔盤有銘

叔五父盤有銘

父甲盤有銘

蟠龍盤

素盤一

素盤二

素盤三

漢

獸耳盤

魚藻盤

素盤

唐

葵花盤

銅

漢

素銅

洗

周

父洗

有銘

弦紋洗

帶紋洗

獸耳洗

素洗一

素洗二

漢

元和洗有銘

范晁洗有銘

大吉洗有銘

天鹿洗

蟠虺洗

雙魚洗一

雙魚洗二

雙魚洗三有銘

雙魚洗四

雙魚洗五

弦紋洗一

弦紋洗二

弦紋洗三

弦紋洗四

帶紋洗一

帶紋洗二

帶紋洗三

獸環洗一

獸環洗二

獸耳洗一

獸耳洗二

獸耳洗三

三足洗

素洗一

素洗二

素洗三

素洗四

素洗五

素洗六

唐

三羊洗



周齊侯盤

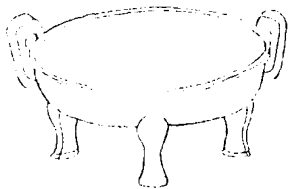



齊侯作  
女寶  
萬子孫  
永保用

右高二寸八分深一寸五分口徑八寸七分重六十兩兩耳三足銘與鐘鼎款識齊侯匱同宋人說曰楚與齊從親在齊湣王之時所謂齊侯疑即湣王也周室之末諸侯自王銘其器以侯稱之尚知止乎禮義歟

周正叔盤



西清續鑑

甲編卷十五

二



魯正叔之  
字作般其  
御。子孫  
永壽川之

右高四寸八分深三寸口徑一尺六寸七分重  
四百九十四兩兩耳宋人以正卦為魯之公族  
說見前正叔尊

周毛叔盤

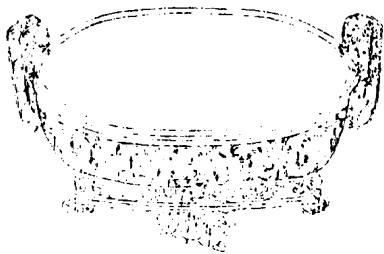



毛叔服彭氏

。姬實嚴其

。有者無

。孫永保用

右高三寸八分深二寸二分口徑一尺四寸八分重四百兩兩耳三足按毛泮為文王之子武王之弟左傳曰魯衛毛眡文之昭也又史記周本紀武王入殷立于社南毛泮鄭奉明水是也彭氏見姓譜周有彭夫彭篋殆毛泮之後裔歟

周叔五父盤



馬青賣益

日帝人  
一  
盤

7



叔五父作寶  
惟其萬年子  
孫永寶用

右高四寸深二寸四分口徑一尺三寸八分重二百四十八兩兩耳按鄭樵通志氏族略牀氏之系有四而魯居其二一為桓公子叔牙後一為文公子牀胥後又五父衢名見於左氏襄公十一年傳杜預注曰在魯國東南銘稱叔五父或係魯人故以五父命名耶



周父甲盤

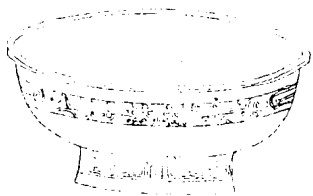



子孫文甲

右高三寸深二寸二分口徑一尺重七十七兩

周蟠龍盤



右高九分深六分口徑四寸二分重六兩

周素盤一

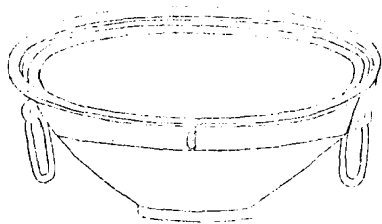

右高五寸八分深五寸三分口徑二尺五寸重  
三百五十兩兩耳連環

周素盤二



右高二寸三分深一寸口徑一尺六分重一百十四兩兩耳



周素盤三



馬青上買監

甲扁矣上云監

乙

右高五分深四分口徑五寸五分重九兩有半

漢獸耳盤

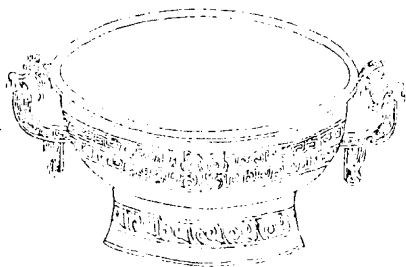

西清續編

甲編卷十五

下

右高三寸七分深二寸口徑九寸九分重一百  
十六兩兩耳

漢魚藻盤



右高三寸八分深二寸三分口徑一尺二寸一分重八十二兩四耳連環

漢素盤

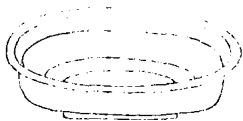

西清續鑑

甲編卷十五

新

十二

右高八分深七分口徑五寸七分重十五兩有半



唐葵花盤

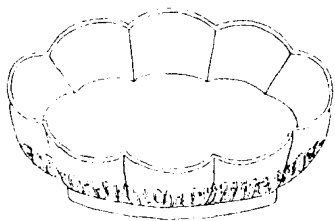

右高二寸深一寸五分口縱七寸四分橫九寸四分重六十四兩

漢素銅



右高一寸深八分口徑四寸四分腹圍一尺三寸五分重十五兩

周父洗



父真

父真

右高七寸深四寸八分口徑九寸八分重一百  
八兩

周弦紋洗

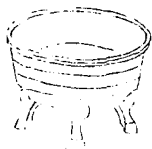

右高二寸深一寸三分口徑三寸九分重十兩有半



周帶紋洗

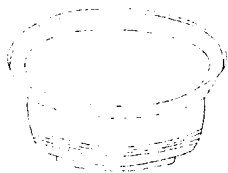

右高二寸七分深二寸六分口徑七寸二分重  
三十九兩

周獸耳洗

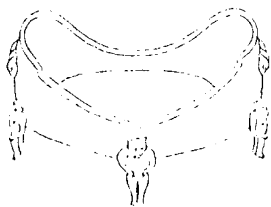

右高二寸七分深八分口縱四寸四分橫五寸  
八分重四十兩兩耳

周素洗一



右高一寸二分深九分口徑四寸七分重七兩

周素洗二



右高二寸五分深二寸四分口徑五寸八分重  
十四兩



漢元和洗

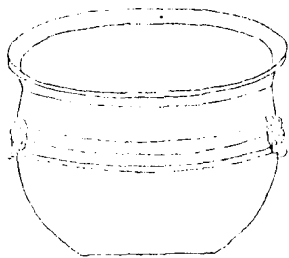

西清續鑑

甲編卷十五

洗

二十一

西魏書契造工建浩

永和四年大匠工建造

右高六寸七分深六寸三分口徑一尺四寸二分重二百七十六兩元和係後漢章帝紀年范蔚宗後漢書帝紀贊曰左右執文斟酌律禮則宜其規古制昭物軌而作為是器也又考前漢書百官公卿表有將作少府景帝改為將作大匠至光武時省其官以謁者領之章帝建初元年復置是官其屬有左右校令丞掌工徒則此

器為將作大匠之工徒製造以供天府故云大匠工建造也寸字與宋人所傳漢燭檠漢梁山銷於銘後綴一扶字同類公羊傳注側手曰扶按指曰寸當時自有取義今不可攷矣

漢范泥洗

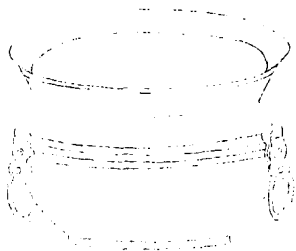

范甕

范甕作

右高四寸九分深四寸八分口徑九寸二分重八十五兩按范氏在虞為陶唐氏在夏為御龍氏在商為豕韋氏在周為唐杜氏及東遷以後改為范氏其族世為晉上卿而他國亦有顯著者兩漢則有范目范丹范滂范式之屬見於史傳而范晔之名闕而不載焉

漢大吉洗

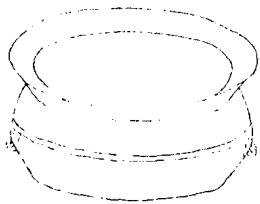

大吉羊

大吉祥

右高三寸二分深三寸口徑六寸九分重二十  
三兩羊即祥字說見寧壽鑑古漢尚方鑑

漢天鹿洗

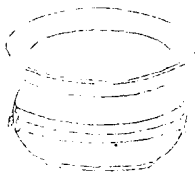



右高三寸三分深三寸一分口徑七寸四分重  
三十三兩

漢蟠虺洗

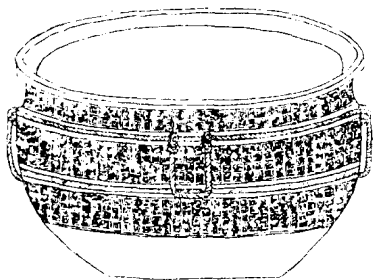

右高一尺四分深一尺口徑一尺八寸八分重  
八百四十三兩

漢雙魚洗一



右高三寸五分深三寸四分口徑七寸六分重  
四十九兩兩耳

漢雙魚乳二

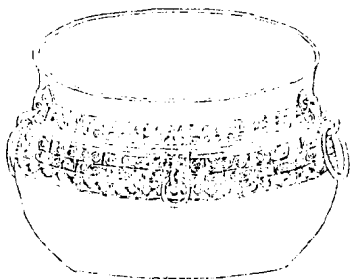

右高五寸八分深五寸七分口徑一尺一寸六分重一百二兩

漢雙魚洗三

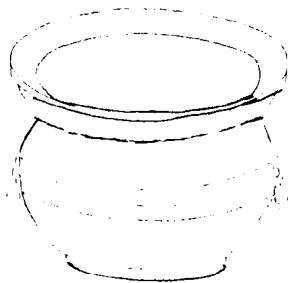



富貴昌宜

富貴昌宜

右高五寸六分深五寸五分口徑一尺八分重九十九兩款曰富貴昌宜益善頌之詞也

漢雙魚洗四

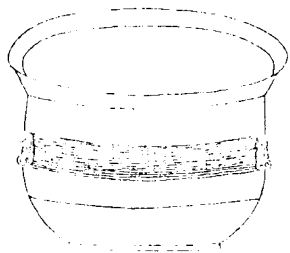

右高五寸深四寸九分口徑一尺一寸四分重  
一百二十八兩

漢雙魚洗五

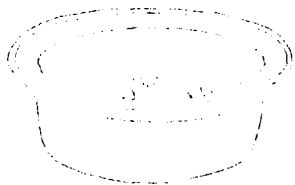

右高二寸六分深二寸五分口徑一尺一寸五分重七十七兩

漢 弦紋洗一

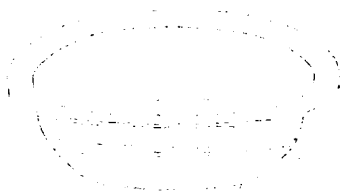

右高一寸三分深一寸二分口徑五寸重九兩  
鎏金

漢弦紋洗二

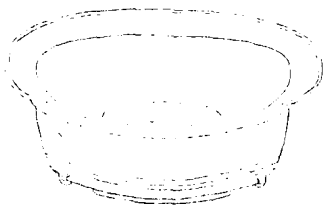



右高二寸八分深二寸七分口徑七寸六分重四十三兩

漢弦紋洗三

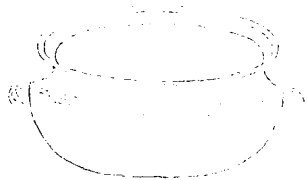

右高二寸八分深二寸五分口徑七寸五分重  
三十五兩

漢瓦紋洗四

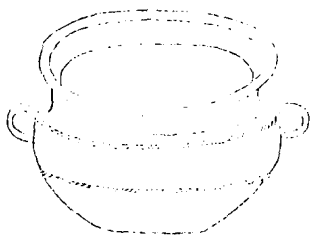

右高三寸二分深三寸一分口徑六寸九分重  
三十三兩

漢帶紋洗一



右高二寸五分深二寸一分口徑六寸四分重  
三十三兩

漢帶紋洗二

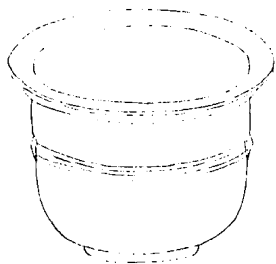



右高四寸五分深四寸四分口徑九寸五分重  
九十兩

漢帶紋洗三



右高三寸四分深三寸三分口徑七寸九分重  
三十七兩

漢獸環洗一

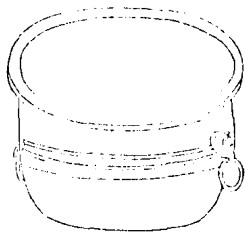

右高四寸三分深四寸二分口徑八寸四分重  
五十八兩兩耳連環

漢獸環洗二

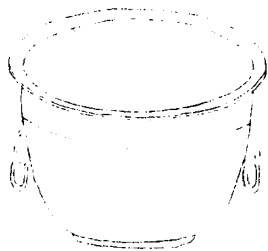

右高四寸五分深四寸三分口徑九寸二分重  
四十三兩

漢獸耳洗一

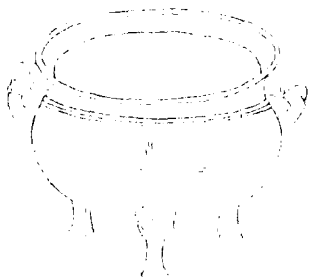

西清續鑑

甲編卷十五

四十一



右高三寸二分深二寸八分口徑五寸七分重  
二十八兩兩耳

漢獸耳洗二



右高一寸九分深一寸八分口徑五寸三分重  
十三兩

漢獸耳洗三

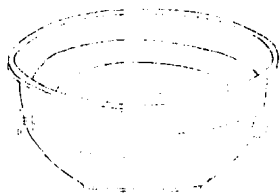

西清續鑑

甲編卷十五

卅

四十三

右高二寸八分深二寸七分口徑八寸七分重  
二十一兩兩耳

漢三足洗

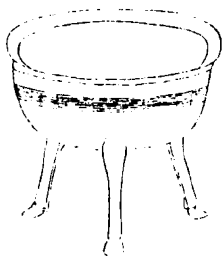

右高三寸五分深一寸九分口徑五寸三分重  
二十一兩

漢素洗一

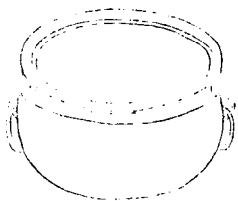



右高二寸八分深二寸七分口徑六寸六分重  
三十兩

漢素洗二

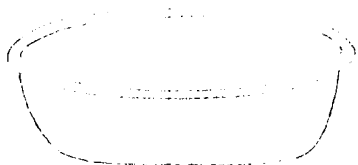

西青清盥

甲編卷十五 洗

四十六

右高三寸七分深三寸六分口徑二尺二寸重  
三百三十九兩

漢素洗三



西清賞鑑

甲編卷十五

四十七

右高六寸六分深六寸四分口徑一尺四寸六分重三百三十一兩

漢素洗四

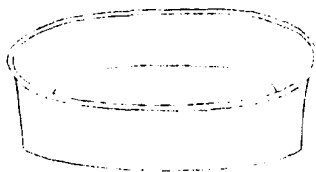

右高三寸深二寸八分口徑一尺二寸二分重  
一百三十一兩

漢素洗五



西清續監

甲編卷十五

四九



右高二寸七分深二寸六分口徑七寸二分重  
二十五兩

漢素洗六



右高二寸一分深二寸口徑六寸四分重十八兩

唐三羊洗

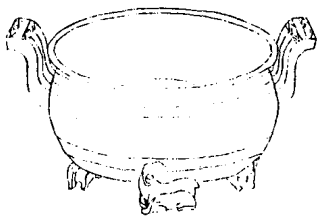

西清續鑑

甲編卷十五

五十一

右高三寸九分深三寸一分口徑八寸七分重  
九十四兩三足