

西清續鑑甲編

西清續鑑甲編卷八目錄

舟

周

螭耳舟

雲紋舟

素舟一

素舟二

素舟三

商

商

父癸貞 有銘

周

威父貞 有銘

仲駒貞 有銘

父癸貞 有銘

史貞 有銘

父貞 有銘

子貞 有銘

叔貞 有銘

婦貞 有銘

子孫 有銘

兕 有銘

雞 有銘

寶 有銘

舉 有銘

馬 有銘

雲 有銘

雷 有銘

雷 有銘

環 有銘

瓶

漢

環梁卣二

繩梁卣 有銘

夔紋瓶一

夔紋瓶二

素瓶一

素瓶二

素瓶三

素瓶四

素瓶五

唐

素瓶一

素瓶二

素瓶三

壺一

商

奕車壺 有銘

周

事父壺 有銘

寧父壺 有銘

子伯壺 有銘

寶壺一 有銘

寶壺二 有銘

執物壺 有銘

旅壺 有銘

饗饗壺

夔鳳壺

夔展壺

魚壺

犧首壺

蟠夔壺一

蟠夔壺二

蟠夔壺三

周螭耳舟

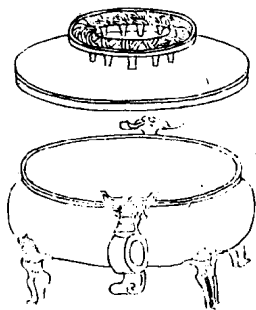

右高二寸二分深一寸九分口縱四寸一分橫五寸六分腹圍一尺七寸重十六兩

周雲紋舟

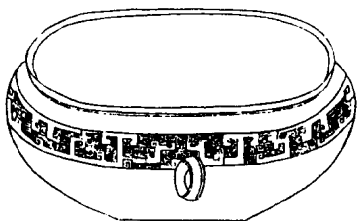

西青賣監

甲扁長八舟

二

右高二寸二分深二寸口縱四寸一分橫四寸
八分腹圍一尺四寸一分重十三兩兩耳

周素舟一

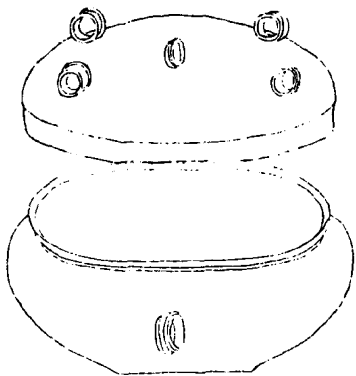

右通蓋高三寸三分深二寸二分口縱四寸一分橫五寸四分腹圍一尺六寸重二十三兩

周素舟二

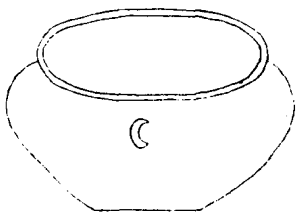

馬青賣盤

中編卷八 舟

四

右高三寸深二寸七分口縱四寸二分橫六寸
腹圍一尺八寸三分重二十兩

周素舟三

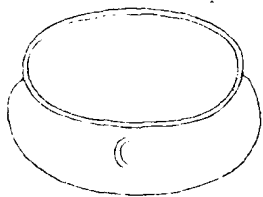

西清續鑑

甲編卷八

舟

五

右高二寸二分深二寸一分口縱四寸三分橫
五寸六分腹圍一尺七寸五分重十四兩

商父癸卣

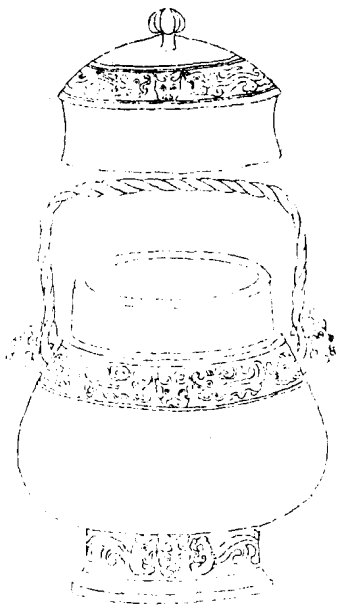

馬青賣監

甲編卷八 卣

六

盖



久冬

器



音釋同前

右通盖高九寸五分深六寸三分口縱三寸六分橫四寸九分腹圍二尺五分重一百五十兩兩耳有提梁

周威父卣

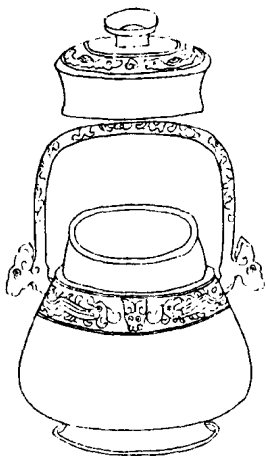

西清續鑑

甲編卷八 卣

七

蓋



成父作
旅彝

器



音釋同前

右通蓋高五寸五分深三寸七分口縱二寸七分橫三寸九分腹圍一尺四寸八分重六十四兩兩耳有提梁成父作器者自識其名也成亦姓按齊威王之後田氏始王故其後以為姓

周仲駒卣

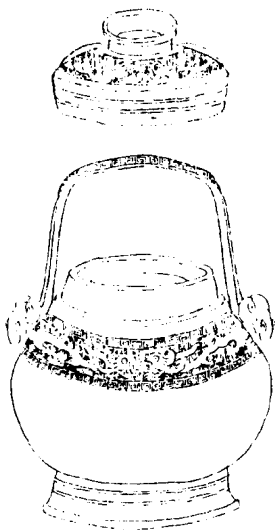

蓋



仲姜
仲駒

器



享孝
永

右通蓋高七寸五分深四寸四分口縱二寸六分橫四寸三分腹圍一尺八寸重一百八兩兩耳有提梁按博古圖仲駒父敦寧壽鑑古仲駒壺銘文皆左旋此銘仲駒仲姜亦當從左旋讀

周父癸卣

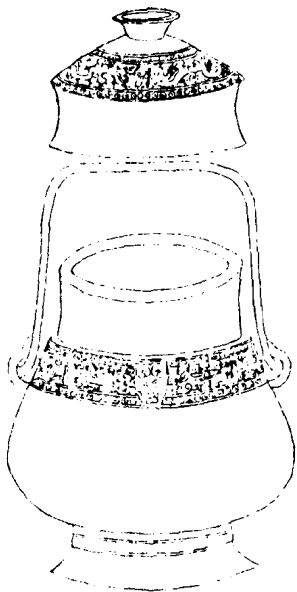

西青齋

甲編卷八

九

蓋



亞形手持貝形
中

器



音作同前

右通蓋高八寸七分深六寸一分口縱三寸二分橫四寸六分腹圍一尺九寸八分重一百五十兩兩耳有提梁按古者人臣有功君錫之貝則作彝器以薦于宗廟此銘於亞形中作手持貝象乃紀君恩以昭虔敬也

周史卣

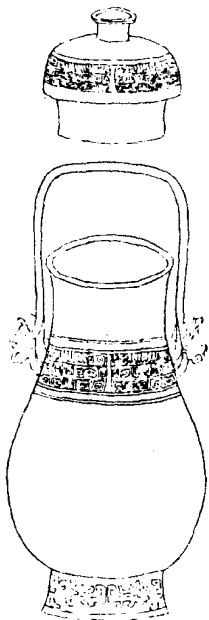

蓋



史又丁

器



音釋同前

右通蓋高一尺五分深八寸二分口徑三寸二分腹圍一尺七寸九分重一百一兩兩耳有提梁

周父卣

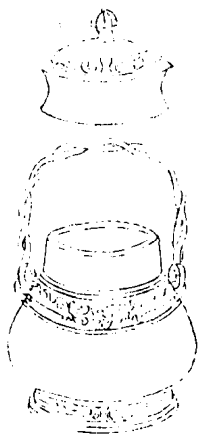

世父

作父

右通蓋高六寸四分深四寸三分口縱二寸三分橫三寸腹圍一尺三寸四分重五十八兩兩耳有提梁

周子卣

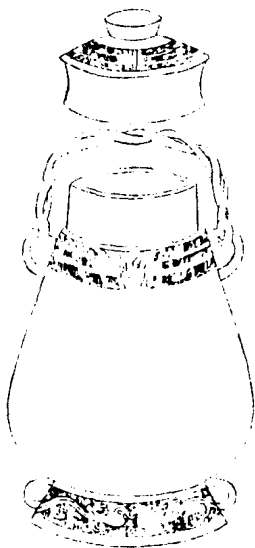



子

右通蓋高一尺二寸三分深九寸九分口縱二寸九分橫四寸三分腹圍二尺二寸重一百九十六兩兩耳有提梁

周叔卣

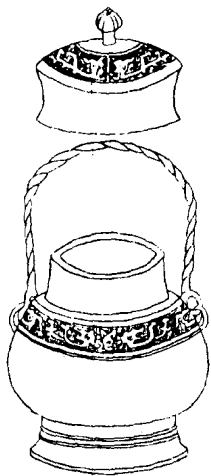

中父車

叔父車

右通蓋高八寸三分深四寸九分口縱三寸一分橫四寸一分腹圍一尺六寸一分重八十二兩兩耳有提梁

周婦白

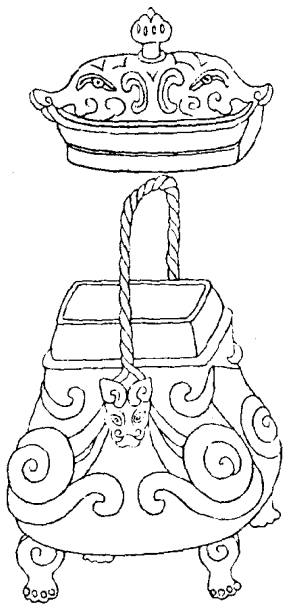

四庫全書
禮記注疏
卷之八

蓋



葵婦

器



音釋同前

右通蓋高八寸三分深五寸一分口縱三寸橫三寸七分腹圍二尺二分重一百四十四兩兩耳有提梁

周子孫卣

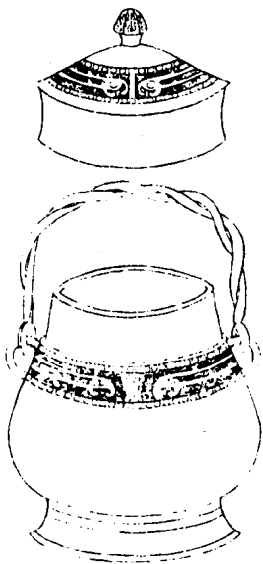

蓋



子孫

器



右通蓋高八寸五分深五寸三分口縱三寸一分橫四寸三分腹圍一尺八寸三分重一百二十兩兩耳有提梁

周兕卣

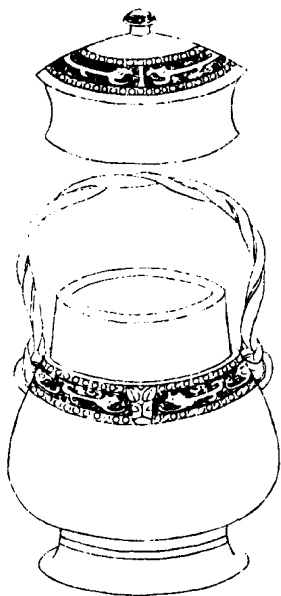

蓋



室形
兕
立
戈形
中
久
庚

器



音釋同前

右通蓋高八寸六分深六寸口縱三寸六分橫四寸六分腹圍二尺二分重一百七十兩兩耳有提梁銘於室中作兕形蓋取詩人稱彼兕觥之義

周雞白

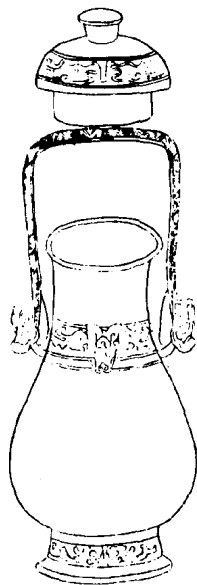

西清續鑑

甲編卷八

甫

十七



雞
禮

右通蓋高一尺五分深七寸八分口径三寸一分腹圍一尺七寸五分重一百十二兩兩耳有提梁銘首作雞形周禮雞人疏曰雞人大祭祀夜呼旦雞又屬木在春銘作雞形義或取此

周寶白

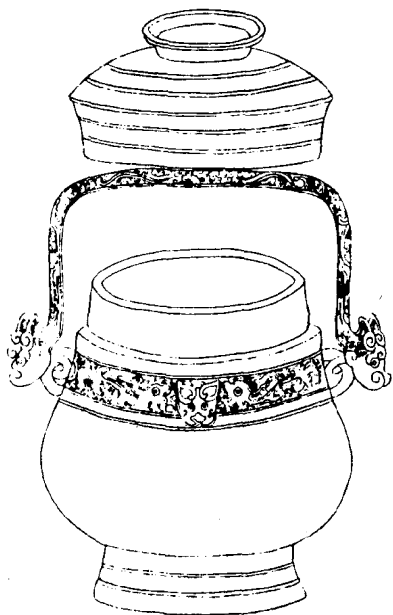

盖



子，孫。

作寶用

器



音釋同前

右通盖高一尺二寸五分深八寸三分口縱四寸八分橫七寸腹圍三尺重四百十六兩兩耳有提梁

周舉白

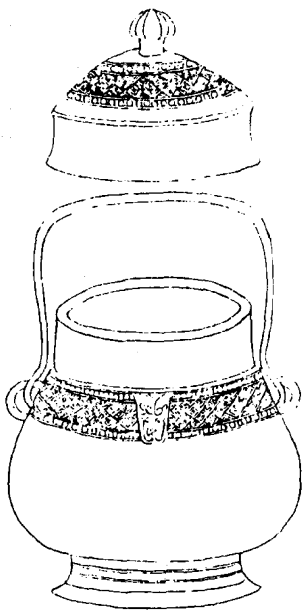

西清續濫

甲編卷八

白

十九

盖



舉

器



音擇同前

右通盖高九寸深六寸一分口縱三寸五分橫四寸六分腹圍一尺九寸七分重一百四十二兩兩耳有提梁

周馬白

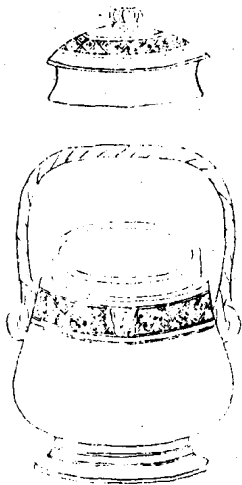

西青賣監

甲扁卷八白

二十

蓋



馬

器



音祥同前

右通蓋高六寸深三寸九分口縱二寸四分橫三寸三分腹圍一尺三寸三分重五十六兩兩耳有提梁博古圖商兄癸貞說著以鬲形者古人於酒器多以此為飾蓋欲如鬲之炊氣相通也按古器一字銘多識作器者之名舊說似涉

穿鑿

周雲紋卣

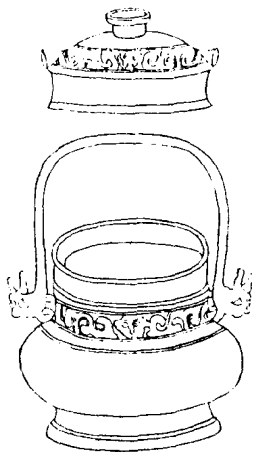

右通蓋高七寸深三寸八分口縱三寸二分橫
四寸腹圍一尺六寸五分重七十兩兩耳有提
梁

周雷紋卣一

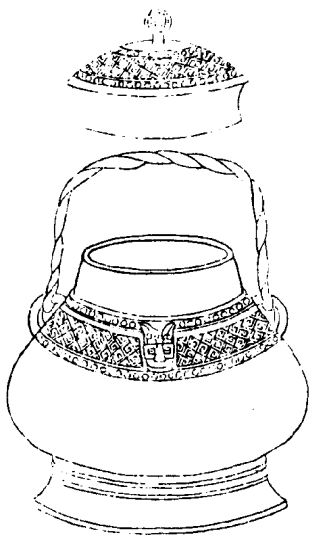

右通蓋高九寸五分深六寸口縱三寸七分橫四寸五分腹圍二尺六分重一百六十兩兩耳有提梁

周雷紋卣二

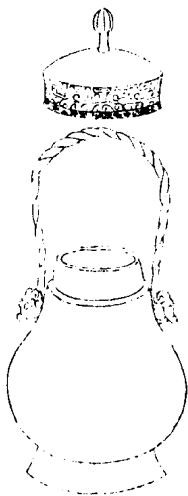

右通蓋高八寸一分深五寸二分口縱一寸八分橫二寸四分腹圍一尺四寸重四十二兩兩耳有提梁

周環梁白一

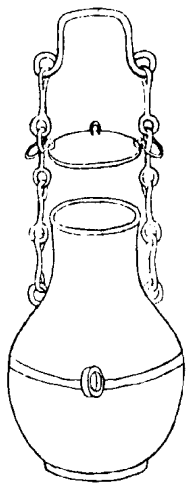

右通蓋高七寸八分深七寸口徑二寸六分腹
圍一尺六寸四分重四十四兩兩耳有提梁

周環梁白二

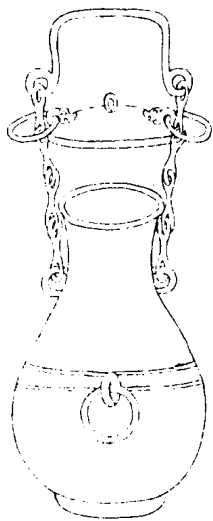

右通蓋高九寸一分深七寸七分口徑三寸一分腹圍一尺八寸四分重六十四兩兩耳有提梁

周繩梁卣

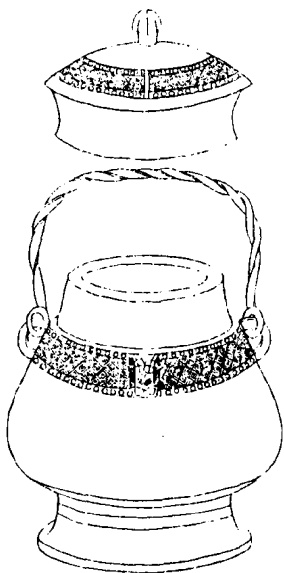

蓋



。。

器



。。

右通蓋高九寸三分深五寸八分口縱三寸六分橫四寸六分腹圍一尺九寸九分重一百五十四兩兩耳有提梁銘疑象形不可識說見西清古鑑獸鼻尊

漢夔紋瓶一

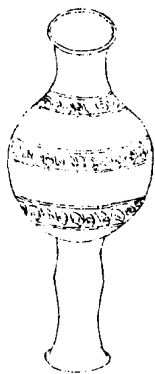

右高七寸一分深四寸三分口徑一寸五分腹
圍九寸五分重十六兩

漢夔紋瓶二



右通蓋高六寸七分深四寸四分口徑一寸四分腹圍九寸六分重十一兩

漢素瓶一

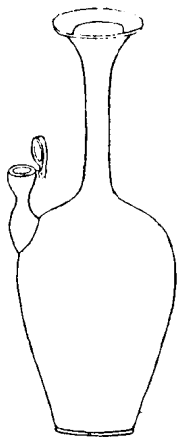

右高七寸六分深七寸二分口徑一寸七分腹
圍一尺一寸二分重二十九兩有流

漢素瓶二



右高五寸二分深五寸一分口徑一寸腹圍四寸二分重八兩有半

漢素瓶三

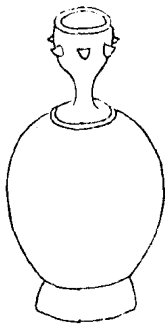

西青賣益

甲角長八瓶

三

日字金
日字金
三二
右高三寸七分深三寸五分子口徑八分腹圍七寸一分重五兩有半

漢素瓶四

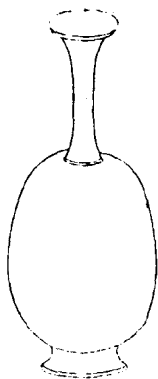

右高八寸五分深七寸九分口徑一寸八分腹
圓一尺六寸二分重五十兩

漢素瓶五

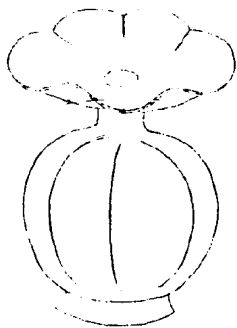

右高三寸五分深三寸一分口徑三寸六分腹
圓八寸五分重十六兩

唐素瓶一



右高六寸五分深六寸三分口徑一寸四分腹
圍九寸重十九兩有流

唐素瓶二

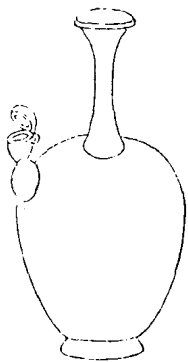

右高六寸五分深六寸三分口徑一寸四分腹
圍九寸重十九兩有流

唐素瓶三

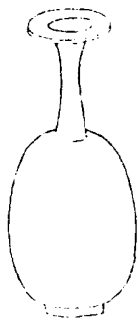

右高五寸五分深五寸二分口徑一寸五分腹
圍八寸一分重十五兩

商夾車壺

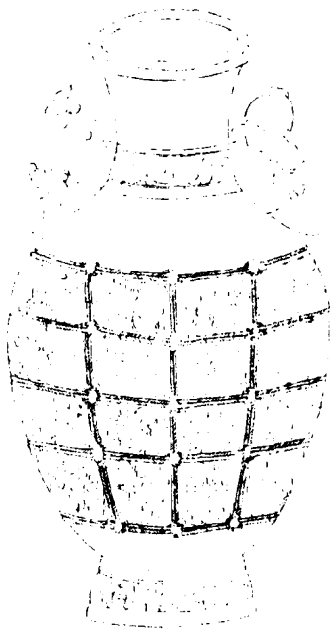



奘車

右高一尺六寸五分深一尺三寸九分口徑六寸九分腹圍三尺五寸八分重四百五十二兩兩耳款與鐘鼎款識所載奘車觚同薛尚功曰古無以奘受氏者殆作器者之名下一字作挽車之形蓋車軼則致敗而酒至于流足以敗德亦示飲之戒也

周事父壺



蓋



事父作

單

器



音同前

右通蓋高一尺四寸深一尺五分口徑四寸三分腹圍二尺七寸二分重二百六十兩兩耳連環金銀錯按西清古鑑周事尊說曰事蓋作者之名此銘事父當亦人名也

周寧父壺

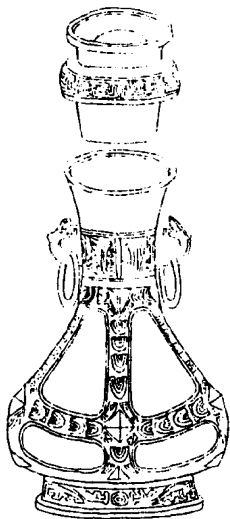



寧父
寧
寶用

右通蓋高一尺六分深七寸六分口徑三寸二分腹圍一尺八寸重一百十兩兩耳連環銘寧上一字父下一字皆漫漶不可辨按說文云寧安也心在皿上人之飲食器所以安人銘殆有取於此

周子伯壺

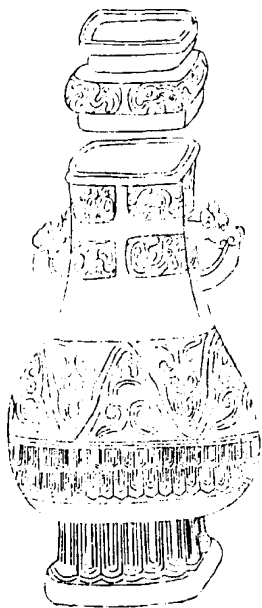



子孫永用享

景寶壺萬

大。子伯作

右通蓋高一尺六寸深一尺一寸四分口縱三寸八分橫五寸三分腹圍二尺六寸重四百七十六兩兩耳大下一字漫漶子伯自識其名也銘從左旋讀其作寶萬孫永用六字皆反書

周寶壺一

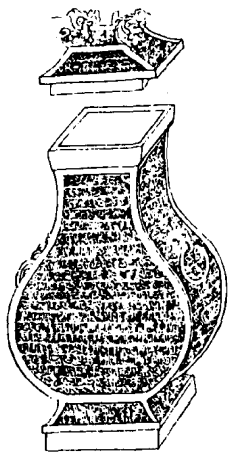



○ 君
○ 萬年
○ 寶用

右通蓋高九寸深七寸口徑三寸一分腹圍二尺五分重一百十六兩兩耳連環

周寶壺二

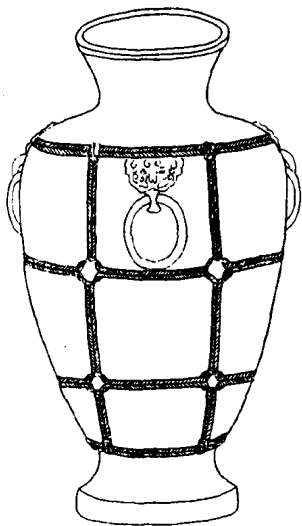

西清續鑑

甲編卷八

壺

四十一

寶尊

寶尊

右高一尺二寸深一尺三分口徑四寸八分腹
圍二尺七寸重一百六十八兩三錢連環

周執物壺

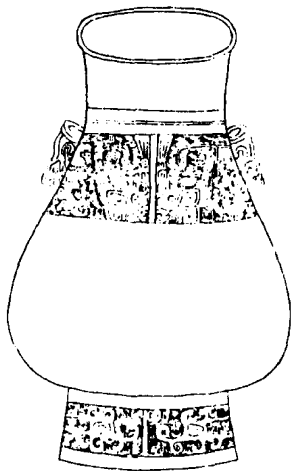



手執物形

右高一尺一寸二分深九寸七分口縱四寸五分橫五寸六分腹圍二尺二寸五分重一百七十四兩兩耳銘作手執物形說見寧壽鑑古周執物彙

周旅壺





侯作
旅車

右通蓋高一尺一分深八寸七分口徑三寸五分腹圍一尺七寸七分重八十四兩兩耳銘首一字不可識旅車云者說見博古圖錄以為師之出征則有宜社造禰之事而奉齋車以行故銘之旅車以舍奠于齋者據此則為軍旅所用之器

周饗饗壺

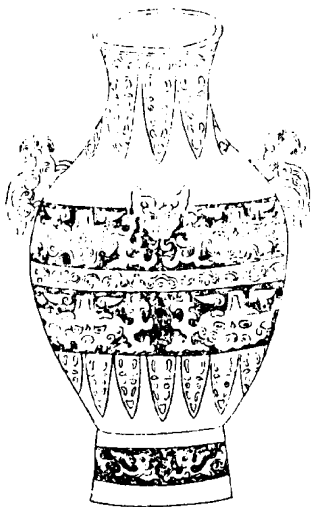

西清續鑒

甲編卷八

壺

四十六

右高一尺四寸三分深一尺二寸口徑四寸七分腹圍三尺七分重三百二十四兩兩耳金銀錯

周夔鳳壺

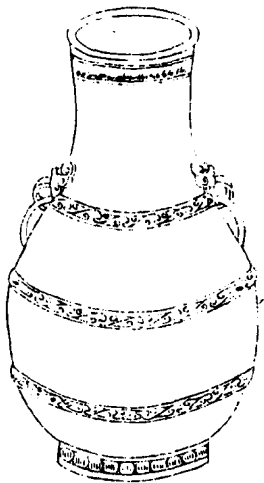

馬青賈監

甲扁卷八壺

四十七

右高一尺一寸一分深一尺四分口徑三寸六分腹圍二尺四寸七分重一百二十二兩兩耳連環

周夔鹿壺

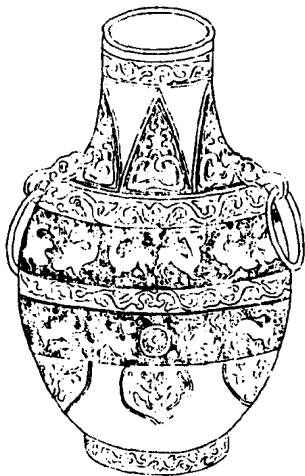

西青賣監

甲高卷八 壺

四

右高一尺二寸二分深一尺一寸五分口徑四寸腹圍二尺七寸八分重二百二十四兩兩耳連環

周魚壺

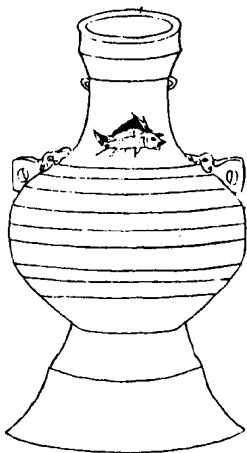

右高一尺一寸六分深八寸六分口徑三寸八分腹圍二尺三寸八分重一百十二兩兩耳兩鼻

周犧首壺

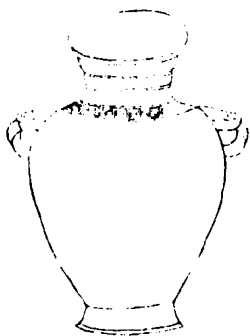

右高三寸七分深三寸五分口徑一寸八分腹
圍九寸七分重十兩兩耳

周螭夔壺一

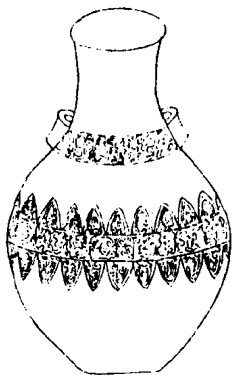

西清續鑑

甲編卷八

壺

五

右高八寸七分深八寸六分口徑三寸五分腹
圍一尺九寸六分重一百六兩兩耳

周蟠夔壺二

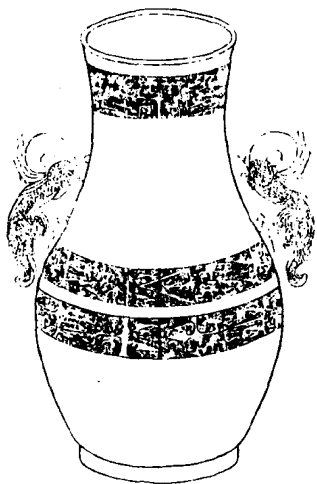

西青齋藏

甲寅卷八

五

右高一尺一寸深一尺四分口径四寸二分腹
圍二尺一寸九分重一百三十八兩兩耳

周 蟠 夔 壺 三

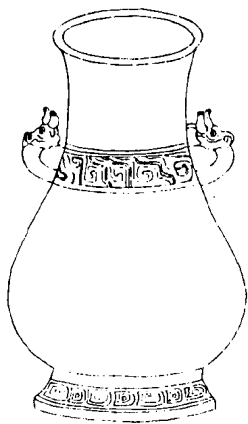

西 青 賈 盞

甲 扁 卷 八 壺

五 十三

右高八寸九分深七寸八分口径三寸九分腹
圍一尺九寸三分重一百二十六兩兩耳